朝鮮日報

編輯印刷兼發行人 方應謨
發行所 서울市太平路一街 朝鮮日報社
電話本局 編輯 三三 八五 營業 三三 八四
月定購讀料 壹百圓

美는 朝鮮獨立에 樂觀
委員團 派遣을 促求
蘇二、三個月內로 單獨撤兵豫想

【뉴-욕十七日發朝通】 유피記者『스투어트·헨스레』氏는 國聯總會에서 可決한 朝鮮委員會設置決議案의 價値를 다음과 같이 展望하고 있다

美國은 先週以來로 朝鮮에 派遣될 國聯委員會에 參加하게된 各國이 可及的早速히 그의代表者를 指名하도록 하려고 全力을 다하고 있다 國聯이 이委員會가 朝鮮의獨立問題를 解決할것을 最後的으로 明確히 承認한以上 美國은 이委員會가 可及的早速한 時日에『서울』에 派遣되기를 希望하고 있는데 이는 다음과같은 두가지 動機에서 나온것이다

國聯總會決議案의 展望

一、美國은 [illegible] 朝鮮에서 撤退하려라는 報道效果를 確保하기爲하여 當委員會가 蘇聯이 現在 이를 相當히 信憑할만한것으로 『뽀이콭트』하려는 意圖를 가지고있음에도 不拘하고 結局朝鮮을 統一하고 朝鮮에 獨立을 賦與하는 [illegible] 現하리라고 믿고있다

二、美國은 國聯委員會가 到着하기前에 全部選擧에 依한 立法議院을 設置하려는 朝鮮의一部政客及그를 支持者들의 要求를 豫防하기를 希望한다

美國高級當局에서는 蘇聯이 三個月以內에 北朝鮮에서 軍隊를 撤退시킬것으로 믿고있다 美國當局은 蘇聯이 現在北朝鮮民兵隊를 充分히 訓練시켰으며 北朝鮮의 蘇聯勢力下의 政府가 充分히 確立되었음으로 北朝鮮에 立脚하여 南朝鮮에 [illegible] 撤退시킬 用意를 하고있는것으로 믿고있다 美國當局은 또한 蘇聯이 以上과같은 軍事的 [illegible] 確信하고 撤兵에서 收聯이 三個月以內에 北朝鮮 獨立할수있는 世界的인 宣傳 [illegible]

晉下에 設置될 政府는 蘇聯軍隊가 撤退한後 어느時期에 早急한 選擧가 不當히 右翼的인 色彩를 가진 議院을 選出하지 않도록 全國的選擧가 擧行된다면 北朝鮮의 勢力에 對抗할수있을만큼 充分히 强力하여 來하지 않도록 國側에서는 그러나 美國은 그런데 유엔의 決議案에 서 理論的으로는 四門가 開放되어있으나 朝鮮의 統一獨立의 時期에 關한 最善의 意見은 一九四八年後期또는 一九四九年初期까지는 實現하지 않을것이라 한다 이는 觀測은 蘇聯이 撤退하고 美國政府가 國會에 對하여 承認을 要求하려는 援助가 南朝鮮에 注入되기 始作한 後에도 北朝鮮이 그의 利益을 爲하여 全國投票에 同意하기로 決定하기까지에는 若干의 時日을 要할것이라는 主張에 立脚한것이다 美國은 國聯委員會가 서울에 到着前에 立法議院選擧를 施行하려는 一部朝鮮人士의 要求에 應하기를 不願한다 如此한 措置는 眞實히 代議的인 機關을 産出되지 않을것이며 이에 國聯하여 美國官憲은 그러타고 말하지는 않드라도 美國은 過度

지方的政治에 沒頭하여 協力하지 않을것이며 不遂할 組織하고 이中해體가 그 撤되할 수 있는 國聯勢力을 永泡로 歸하게 한다는것을 美國은 蘇聯이 撤退하고 [illegible]
(二面에 繼續)

南朝鮮의 選擧
右翼側勝利는 必至
美占領當局의 見解

【서울特派員『로버트』氏保供合同】 蘇聯이 朝鮮統一獨立을 爲한 國聯努力에 協調할것을 拒否함으로 因한 結果일것이다 朝鮮問題가 國聯總會에 上程된 以後 美蘇共同委員會는 機能을 喪失한 機構가 되였으며 同委員會의 實際는 이미 廢棄된것으로 莫府決定事項은 一轉되고 分割된 朝鮮을 北으로 한 北朝鮮은 南朝鮮과 獨立하고 北朝鮮은 蘇聯勢力圈內에 吸收할 可能性이 있는데 이는 [illegible]

하야 作成된 選擧法과 共委 美側代表가 提案한 總選擧 計劃案이 考慮될것이다 南 朝鮮의 選擧結果는 右翼團體가 少數이고 左翼選擧를 『뽀이코트』할 可能性이 있는만큼 右翼政黨의 壓倒的勝利를 齎來할것이라는 한편 一部消息通에 依하면

『딘』軍政長官 慶南北視察에

『딘』軍政長官은 다시 三、四日豫定으로 『첩페니』大佐와 『제임스』副官을 帶同하고 十八日午前 慶北地方의 視察旅行을 떠나게 되였다

美特別國會 17日開幕
大統領早期援助力說豫想

【워싱톤 十六日發合同】 『트루맨』大統領은 十七日來年一月의 定期國會開會時까지 遲滯시킬것을 願치않는 歐洲緊急援助의 早期的支出을 요청할 高物價對策에 關하야 行하려 演說을 [illegible]

蘇影響國不援助
美商務長官言明

【샌프란시스코 十六日共同】 美國의 『해리만』商務長官은 지난十三日下院外交委員會에서 今後의 『마-샬』案에 依한 歐洲援助는 蘇聯影響下에 있는 國家에 對하여 行치않을 것이라고 言明하였다 [illegible]

南朝鮮選擧要請
大韓獨促談

大韓獨立促成國民會에서는 十七日南朝鮮總選擧를 促進을 企圖하는 要旨의 談話를 發表하였다

對日媾和難航
中의仲裁는失敗

【南京十六日發朝通】 中國은 美國의 要請에 依하야 蘇聯에게 日本講和條約作成에 있어서 大國의 拒否權適用要求를 撤回하도록 說得하려 하였으나 結局失敗한것이 判明되였다 王世杰國府外交部長이 權威側의 말에 依하면 『트루만』大統領과 協議한 『마-샬』美國務長官의 要請으로 以上의 役割을 擔當하였는데 그런데 王氏는 이제 美國의 立場을 代辯하는것이 아니라 한다 그의 工作은 失敗하였다고 말하였다 한다 이 結果로 事態는 今年八月現狀으로 復歸하였다 美國側見解이 中國의 蘇聯態度變更工作失敗로 中國이 追從할것인지는 尙今不明이다 그러나 國際情勢로 美國이 蔣介石政權을 直接援助키로 決定한以上 國民政府의 動向은 빛우어 結局中國은 十一國對日講和會議開催를 主張하는 美國의 立場에 追從할것으로 보인다

中國側에는 蘇聯의 許諾하는 拒否權이 結局에는 蘇聯이 이것을 通해 할수 없는 結合을 주는것과 마찬가지로 美國務省과 『하-지』中將이 諒解하여 우리의 主張을 公布가 된것이다 『하-지』中將이 美國人이 全的으로 同情하는 우리가 總選擧로써 國會만 세우면 祖國의 獨立이 完成되는것이다

딘長官見解不當
親日派와民獨談

民主獨立黨 宣傳部長 嚴雨龍氏는 十七日 定例記者會見席上에서 親日派問題에 關한 軍政長官發表에 對하야 다음과같은 見解를 表明하였다

親日派肅淸에 關한 軍政長官의 發表는 遺憾이나마 우리民族을 離間시키려는 말이다 立法議院을 通過한 法案은 最大限度의 寬容性을 가진것인바 軍政長官은 朝鮮에 對한 認識을 새로히 하기를 要望한다

青友黨中委召集

天道敎青友黨에서는 過般革新再出發을 宣言하고 中央幹部가 總辭職한後 陣容을 改編코저 委員長에 崔東오氏 副委員長에 金鍾오 [illegible]

世界平和의 分水嶺
四相會議成功에 期待는甚大
英外相談

【런던十七日共立】 美·英·佛·蘇 四國外相會議가 來二十五日 『런던』에서 開催되는데 나흘을 앞두고 英國의 『베빈』外相은 今日 一般國民에게 다음과같은 談話를 發表하였다 그는 오지않도록 願하고 있는 最後的機會라고 하는것은 美國과 蘇聯이 國際聯合에 對해 協調되는 道는 이번 會談이 獨逸問題에 對해서 主要 援助를 하는 歐羅巴諸國의 自由를 侵害하지 않는다면 나는 생각하는 바이다 會議에 參加하려는 나는 現在의 平和를 希求하는 意思를 가지고 있다 만일 우리들이 失敗한다면 獨逸은 問題를 가진 獨逸講和條約을 締結할수 있는 可能性은 없어질것이다 이것은 美國의 歐羅巴에서 戰爭의 破壞와 威脅을 完全히 除去하기 爲한 合意를 全部 締結하기에 앞서 會議가 全部 없어져버릴 危險을 全히 抹殺하기 爲하야 (寫眞은 英外相 『베-빈』氏)

次期總會巴里?
國聯開催地를決定

【로렉성 十六日發朝通】 國聯總會는 次期總會의 開催地를 『파리』로 하기로 決定하였다 그리고 多數國家代表들은 歐洲開催를 要望하였다 二十七(棄權五缺席三)票로 可決되였다 이總會는 歐洲開催提案은 英國代表『하-트리』·『재쇼크로스』氏 及中國代表 顧維鈞氏는 이에 反對하였다

社說

國民運動의 要件問題

一

무릇 한國民에게 어떠한 時期에 全國民的運動을 이르키는 때는 몇가지 要件이 있으니 첫째는 國際情勢에 對한 豫見이요 둘째는 그運動이 國際的 및 國內的으로 多數의 支持를 얻는것이요 셋째는 그運動이 全的으로 成功할 可望이 있어야 大體로 어느 程度의 成果를 期待하지 않으면 안된다。

첫째 國際情勢 豫見은 世界情勢가 자못 複雜하야 老練한 政治家로도 그前途를 그릇치는 일이 때때로 있는것이다 一例를 들면 英國의 保守黨內閣의 首班이던 『네빌 쳄벌렌』은 『히틀러』에 對한 豫見을 잘못하야 『뮨헨』會談의 讓步를 하고 『체코』의 一部를 獨逸이 倂合하자 『피밍함』演說에서 自身의 不明을 告白하였다

當時 『윈스톤 처칠』은 日本이 太平洋戰에 先手를 쓰지 못할줄로 알었다는 것을 告白하고 그의 議會에서의 演說에서는 政府의 秘密을 吐露하였다 여러 政治家들에게 그릇된 豫見이 있다 歷史의 進路에는 한 事件이 經過한지 一週日도 못되여 그 正體가 드러나는 問題가 있는것이다 이것도 우리는 이 相當한 期間에도 二 三年을 앞에 둔 者는 後世의 史家들로 判斷되지 아니하고 期待하는 者도 없는것이 우리의 現實이다

莫府協定中의 信託條項같은것도 오늘날 國聯에 上程되어 四十三對 一 으로 可決되었으니 이것은 莫府三相決定의 一部라도 不變의 原則으로 알고 絶對支持를 하지는 아니하였을는지 모른다。

둘째 어떠한 運動은 반드시 國際 國內의 支持가 있어야 하나니 이것은 同時에 얻으면 더욱좋고 어떤境遇에는 이中 一의 可能性은 以上의 諸運動의 成否가 決定되는 것이다

二

둘째 國際 및 國內의 支持를 얻는것은 運動을 推進함에 있어서 『자운하』運動이 發生하는것을 하나도 못얻으면 運動의 希望이 一例를 들면 反託運動으로 볼때에 그때 그運動이 國際的支持를 얻지 못하였으니 우리는 國內에서 强自身들의 宣言한 大西洋憲章 民意自由의 原則에 依하고 또 全國民의 意思를 集中한 大韓國民의 支持가 있었음으로 今日의 成果를 얻은것이다

三

最近에 國際監視案이 通過되어 朝鮮問題가 世界的問題의 하나로서 登場되었는데 우리國內에서는 이 國際大勢와 길을 달리하는 運動을 볼수있는 것은 絶對多數로 否決된것이 어찌한 일이다

條件과 對應하여 보아야 할 수 있으니 만일 國際情勢의 判斷과 또는 國際運動을 이르킨다는 것은 成果없을 일에 國民의 精力만 濫費하는 結果가 될것이다

案으로서 南北要人會談云云의 主張이다 人民投票를 經하지않은 南北要人의 根據도 그누구들인지 理解키 難하거니와 또 이 南北要人의 會談으로 順탄히 解決될일이라면 一九四五年에 벌서 國民議員會議가 結成되었을것이요 그다음은 『臨政』과 『人共』과의 會談이 國際的 合作도 可能하고 때로는 左右合作도 可能하였을것이다 國內的 輿論의 支持를 얻기 어려운 그成果에 疑問을 갖이게 하는 것을 民의 精力을 分散치 말고 人民投票에 力을 集中할 것이다

失敗하고 人民投票로 解決하려는 어떠한 成果를 期待하지 아니하고 남북要人會談에 成果를 얻으리라고 期待하지 아니한다

그렇다하여 吾人이 決코 그들의 愛國的熱意에 疑心하는바는 아니다 다만 國民의 支持가 없는 것이다

南北別選擧反對
政黨協議會路線屯要人協議

朝鮮獨立問題가 國聯總會에 依하여 決定되게 된데 따라 同監視委員團의 來朝에 對處하여 國內에서도 一貫한 主張을 表示하며 나가서는 自主的 立場에서 南北統一自主獨立을 促進코저 過般來各政黨協議會를 開催하고 諸般問題를 協議討議中이라 하는 바 이 來朝時에 즈음하여 最近에 이르러 그런데 近間同協議會의 推進狀態를 보면 現在十七政黨이 參加하고있으며 從來의 會合度數로 보면 隔日로 各黨代表者가 會合하여 討議協議하後 最高決議權은 各要人會議에서 決定하는것으로 觀測된다 即十七政黨의 代表 柳林、金朋濬等諸氏는 十五日午後八時 市內某處에서 會合하고 現下推進中인 各政黨協議會의 指向하는 路線을 明確히 하는同時에 實踐하기로 完全意見一致를 보았다하는데 同決議內容은 다음과같은것으로 依하면 撤兵만이 自主獨立戰取의 路線이나 國聯決定에 依한 南北總選擧를 施行함에 있어서는 國聯委員團의 指示에 依할것이지만 南北朝鮮에서 各各軍政代辯으로 된 地域的選擧에는 絶對反對하고 政治的保障에 依한 民族自主的인 成果를 代表하는 過渡機關을 構成하여 北朝鮮에서 政府와 協商하여 統一政府樹立機關이 組織되어 選擧를 施行할것을 目標로 推進할것이다

人事往來

▲崔在鎬氏(서울遞信局長) 十二日大邱에서 歸京
▲吳尙俊氏(天道敎常任道師) 十六日城北洞一八四의五自宅에서 別世
▲吳尙俊氏(天道敎宣道師) 十六日三淸洞六七自宅에서 別世

社告

支局位置 馬山府倉洞一三三
支局名 馬山支局
支局長 金相俊
總務 金敬文

一九四七年十一月十七日
朝鮮日報社

結婚式場無料提供 現代式婚禮完備
新興禮式部
서울市鍾路三街七
電話 二七二一番
品質絶對高級
大陸糊
서울 文房具元祖 永昌商會
電光 五九六九番

萬人待望의
鍾路名物夜市
今日開店!
▲夜市經營을 希望하시는분은 左記로 至急申請하시압
서울市寬勳洞七五番地(美館越便)
鍾路夜市事務所

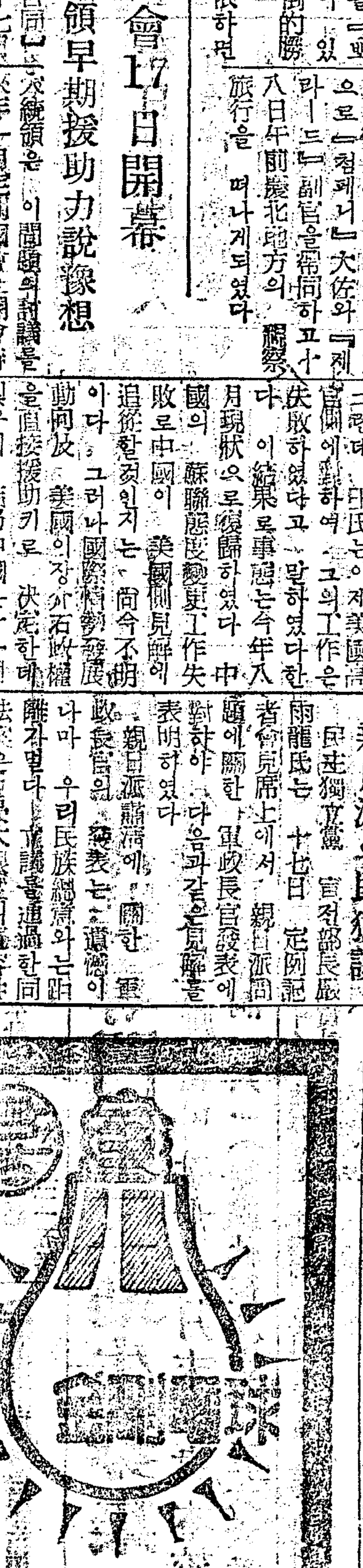

예미 商標
석실

小資本 利益多大
檀紀四二八一 西紀一九四八 年度
陰陽 對照
戊子月曆
새해달력
定價 拾圓
◎地方特約店募集
◇苦學生、戰災同胞에 特別提供함
人生의 幸福 時行尺 金玉尺
一七〇 五五〇 五五〇圓
서울特別市 三三
槿興印書舘
電話(5)二二六一 振替京城一五

胃酸過多症. 위괴양. 胃痛에는
시디피스
①唯一한制酸鎭痛劑로 成分效能이 놀모산과同一함 ②食後가슴쓰리고 신트림나는분
③空腹時胃가아픈症狀이 있는분
④飮酒後속이거북한분
販賣元 [illegible]株式會社
서울市[illegible]

追慕殉國先烈

記念式典嚴肅擧行

만고에빛나랴 우리의순국선열! 왜적이우리나라의 주권을침범하 四십여년간에얼마나은 애국지사가 상실된국권을회복코 기의생명을 희생하였던가 혹은멀리국외의장래를 예견하고 독약과칼로써수치스러운 자기의목숨을끊었던가 이거룩한순국선열의 정신을기리기위하야 독립건국에 매진코 순국선열기념절준비위원회에서는 작十七일을 순국기념절로 정하고 오후한시반경부터 서울운동장에서기념식을엄숙히 거행하였다 식장에는 이준(李準) 안중근(安重根)양의사를비롯하야 서기一九〇五년이래 순국한 선열의영령을 안치한가운데 오세창(吳世昌)씨 『딘』군정장관 기타 조야명사가참석하야 구왕궁아악대의 주애악(奏哀樂)연주리에 시작되여순국선렬에게 상을올리고 식전위원장 조소앙씨의 식사가있은후 이대(梨大)생이 봉도가를 합창하고 분향(焚香) 헌작(獻酌)에뒤이어홍명희(洪命熹)씨외 三인의 순국선열께드리는글월 추모사단군정장관의대비에보사로 오후四시경 순국선렬기념전식전을 엄수하였다(사진은식전)

現場射殺

惡質通譯의末路

미군(美軍)통역이 부대의『도란스』를 도적질하다 현장에서 감시미군에게 발견되여 총에마저 죽은 사실이있다 주소를 도림동(道林洞)大三〇에 둔 인통역 구호점(具浩點)(三二)은 작十七일 오전五時경 영등포동(永登浦洞)一三五미군소방부대(美軍消防部隊)제六五七부대 숙사에서 설치중인『트란스』를 절취하든것을 감시중인 미인이 발견하고 현장에서 발사하여 전기구통역은 즉사하였다한다

米穀收集量修正

五一五萬六千石으로再配定

금년도미곡수집수량에 관해서는 제一차금년도수확예상고一、四〇〇만석에대하여 五三九만一천석을각도에배정하였었는데 제二차수확예상보고에 의하면 一三八四만九천석밖에 안됨으로 식량행정처에서는 지난十二일 수집배정량을 다시 五一五만六천석으로 재배정하여 각도에 통첩하였다는바 각도재배정량(괄호내는 제一차배정량)은 다음과같다

京畿	九六五、〇〇〇石	(一、〇一五、〇〇〇)
忠北	一八五、〇〇〇	(一八五、〇〇〇)
忠南	六七〇、〇〇〇	(六八五、〇〇〇)
全北	九二〇、〇〇〇	(一、〇〇五、〇〇〇)
全南	八二〇、〇〇〇	(八五五、〇〇〇)
慶北	八〇〇、〇〇〇	(八二〇、〇〇〇)
慶南	七一〇、〇〇〇	(七一〇、〇〇〇)
江原	一八〇、〇〇〇	(二一〇、〇〇〇)
濟州	四〇、〇〇〇	(五〇、〇〇〇)
서울市	二〇、〇〇〇	(二〇、〇〇〇)
計	五、三九一、〇〇〇	(五、一五六、〇〇〇)

在滿同胞救出對策大會開催

재만동포를하로속히 구출해내고저 재경중국동북동포구제회를중심으로 각정당사회단체 언론기관대표자들은 十五일오후두시 시내명동(明洞) 후생협회(厚生協會)에서 재만동포구출대책대회(在滿同胞救出對策大會)를열고 제반문제를 토의하는동시에 『하―지』중장과 과도정부당국에 진의서를제출하기로결의하였다한다

李載規起訴

지난五월 二十二일안성(安城)경찰서습격협의로 八월十一일 수도청(首都廳)에피검되어 송청된후 오제도(吳制度)검찰관의 취조를 받고있던 이재규(李載規)(三五)는 十七일 포고령二호위반 내란죄로 기소되었다

藝苑에告發의『메스』

十六歲未滿者舞臺出演禁止

현대국가에서는 사회입법(社會立法)으로서 년소자의노동복역을 보호하고 젊은세대(世代)의 심신의 건전한양육에 전력을다하고있는데 우리나라에서는최근민족문화발전을빙자하고 허울좋은구실하에서 철없는소녀들을현혹(幻惑)에휘감간 무대(舞臺)우에서 혹사하는 일이빈번하다 작년十一월에공포된 노동법령제三조一호『마』항에의하면 만十六세미만의 유동(幼童)으로서는 극장무대에서 직업적공연을 할수없다는것인데 서울시내『태양』『새별』등을비롯한 연예단은 이를무시하고 영리에만급급하기에 노동부(勞働部)와 문교부(文敎部)에서는 업자들을초청하야 무차 취지관철에 노력하였으나 아무효과도없음으로 금후 노동부에서는 법의행사에 의하야 이들영리예원(藝苑)에 고발의『메스』를 넣을것이라고한다

八割이詐欺罪

生活苦打開의知能犯

二十여만세대를갖인 서울시의 시민생활이 빈궁화하여감에따라 범죄도날로 증가일로를 걸어가고있다 법창(法窓)에 반영된 이들범죄사실중에는 유난히도생활고를 타개코저하는 지능범적인 척은사기사건이대부분인데 서울지방검찰청서기과에제출된 고소장을보면 十월중고소건수는 一백三十二건이나되며 十一월에들어가서는 벌서 六十여건에달한다 이중범죄중의八할은사기죄며 나머지二할가량은 가택침입 절도, 폭행, 명예훼손등인데겨울을앞두고범죄건수는 증가의경향을 현저히나타내고있다 당국에서는 범죄의동기가 생활고에있는만큼생활안정도의 설유에주력하는모양으로 이들 범죄중에서 기소된 건수는 약一할밖에 못된다

그런데 지난十월한달동안 경찰의손을거친 서울시내 범죄현상을보면 도합一二五八건으로 지난九월보다 三백건이나 줄었으나 일반적으로는 여전한데 특히 궁박한민생문제를 반영하여 사기와절도죄가 그六할이상을 차지하고있는것은 주목할만한 사회상으로보고있다

輸入物資査定價決定

三種類로나누어每週한번식發表

대외무역의 정상한발전을 도모하기위하야 상무부에서는 지난내 관민합작(官民合作)으로 수출입상품가격사정 위원회를 강화하야 동위원회로하여금 수출입물자가격을심의식히고있었는데 십七일 수입물가 사정가격을 다음과같이 발표하였다 수입물자에 있어서는 최긴급(最緊急) 긴급 준(準)긴급의 三종류로 난호아 최긴급물자에는긴급물자보담 一할의 이윤(利潤)을가산(加算)하여 사정가격을정하였는데 금후 가격에변동이있을때는 매주한번식 사정가격을발표할터인바 금화의사정가격은 십一월二십일이후신청분에 적용할터이라고한다

生고무(三二四〇封度)
上級品 一七八、〇〇〇圓
中級品 一六二、〇〇〇
下級品 一四五、〇〇〇
印刷用紙上質連八〇封度 二五八、〇〇〇
中質連七〇封度 一九六、〇〇〇
下質連六〇封度 一五八、〇〇〇
新聞紙更紙高級品 一四〇、〇〇〇
眼鏡用紙連八〇封度 二五八、〇〇〇
마니라로―프左卷上級品巴(一、二四〇封度) 三六五、〇〇〇
시사루로―프左卷巴 二〇九、〇〇〇
마니라로―프中級無心巴 三二〇、〇〇〇
下級巴 二六三、〇〇〇
『추러』마이야非人造一級組 二〇、〇〇〇
硝酸美國製封度 一三五
亞鉛華封度 一〇二
醋酸加里巴(三二四〇封度) 一六三、〇〇〇
落花生油斤 一一〇
棉花 印度棉花4(에푸)
新品封度 九九
舊品封度 九五
자마리一封度 九〇
同二號 八六
促進劑(엠)封度 五五〇
(에뮈)同 二七五
카―본부락封度 一〇〇
板硝子 二四온스立方척 一九〇
一八온스同 九〇
一六온스 八八
曹達灰斤 一五
智利硝子巴 五一、六六〇
直接染料黑色美國製二〇〇% 一、六〇〇
硫化染料一五〇%美國製封度 五〇〇
大豆油斤 一〇〇
桐油斤 一六四

쌀一勺增配

雜穀代身으로

서울시경제과에서는 제十七회양곡배급은 잡곡一일당一홉四작이고 제十八회분一홉一작을 더하여배급하리라는데 이번배급부터는 쌀一작이 증배되고잡곡一작이줄게되었다한다

國民生活再建

民官合作의運動展開

八、一五이후전민족이갈망하든 자주독립의지연과 함께정국의혼돈 민생문제의곤란등으로 민심은해이해진우에 다시자유에대한착각과탐욕등으로 국민정신은말할수없이 퇴폐해가고 사회질서는 날로문란해감에빛우어 국민생활재건운동이 절실히 요청됨으로 이번에 문교부 교화국(敎化局)이 주동력이되어 강력한 국민신생활운동이 전개된다 우선 이운동은 민관합력으로서만 추진식힐수있다는 견지에서 안(安)민정장관은 중앙기구조직준비위원 八十명을 (정부측으로 五五명 민간측으로 二五명)을위촉하고오는二十四일제一차준비위원회를개최하리라는바 동준비위원회를통하야 구성될 중앙기구의 완성을 기다려 구체적인 실천운동을 전개하리라고하며 우선금년도에산으로서 약五백만원을계상하고 임이군정장관의 결재도얻었다고한다

安長官談話發表

별항과같은 신생활운동실시에대하야 十七일 안(安)민정장관은 요지다음과같은담화를발표하였다

신생활운동은 三위적이며 정체적이며 문화적인 민주국가사회의실현은 최고최종의 목표로한다 따라서국민생활을안정하게하며 민력을 함양함은 그운동의기본이될것임으로 국민정신의함양과 국민재훈련과 국민경제의재건설이 운동의기본이 될것이며 지도적중점이되어야할것이다 정부각기관은 물론 각사회단체는이목표를위하여 유기적인연합체를 이루어야할것이며 중앙과지방은 또한간격없는 표리일체의관계를가지고 유무상보해야할것이다 과거와현재의생활을 냉정히내성하여신생활선상에 재출발을기도하는것만이 우리에게 남겨진 진로(進路)이다고확신한다 관민각위의 적극적인협조를요청한다

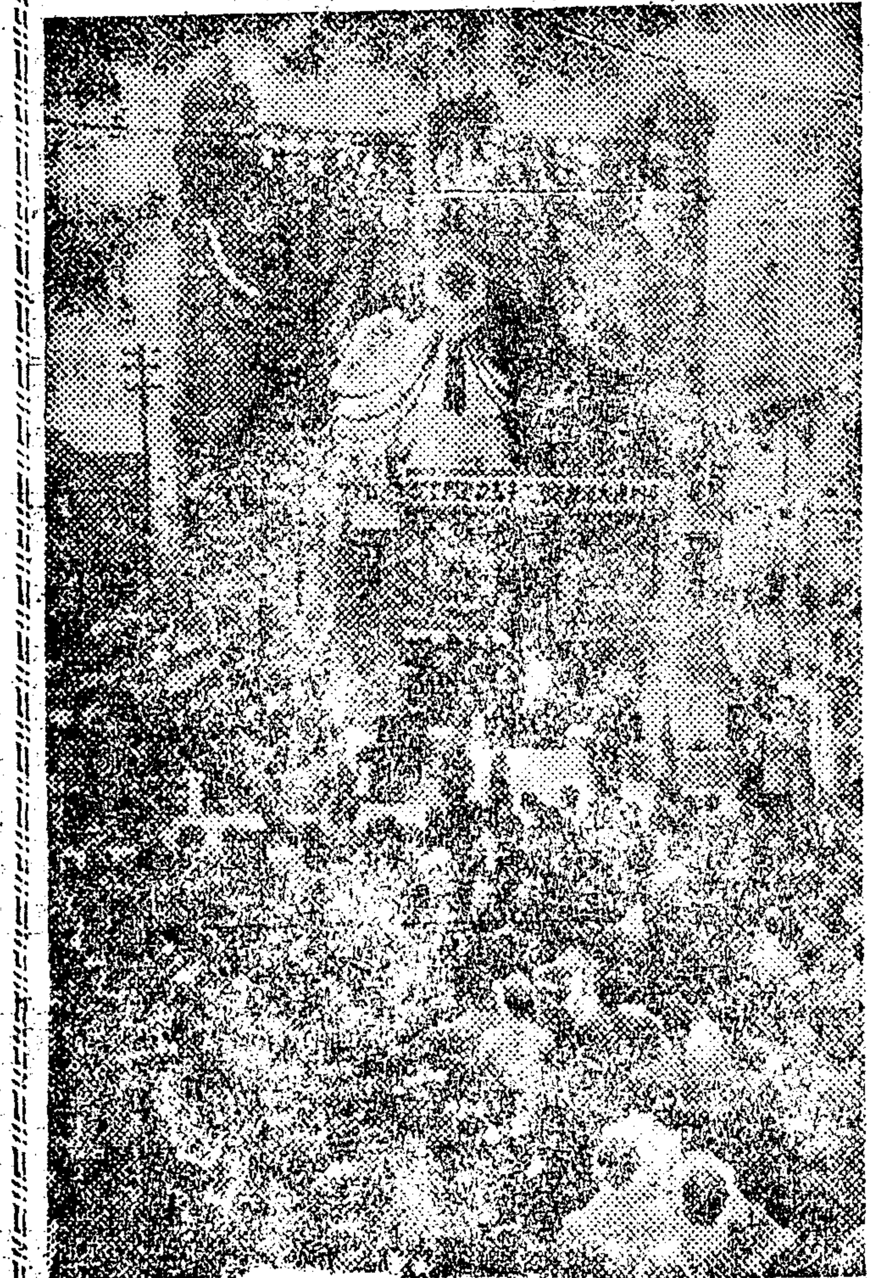

感激의獨立門

徐博士맞아建立記念式

지금으로부터 만五십二년전 서기一八九六년그때 미국에서 망명생활을하다가 도라온 서재필박사가 국민에뿌리깊이 박혀있는 사대(事大)주의의 사상을 버리고독립정신을 고취코저현저동(峴底洞)에 중국의 속국이라는 상징이던 영은문(迎恩門)을 헐어버리고 그자리에 독립문을 건설하였던것이다 그후어언간 五십여년이지난오늘十六일 오후二시독립문 앞마당에서 그때의 설립자인 서박사를 마지하야 시청에서는 독립문건립 五십二주년기념대회를 거행하였다 연합국의 국기로장식한 독립문앞회장에는 서박사부녀『딘』군정장관 김규식박사 기타 조야명사를 비롯하야 각관공서직원 서내남녀중등학교생도 각청년단체다수참석한 가운데 시청주악대의 애국가 주악으로 개회되어 김시장의개회사가있은후서박사가 당시를 회고하야 참된독립은의뢰심을버리는데만있다는뜻의 말이있고 이여『딘』군정장관의축사 김규식박사의 사대주의를버려라는 강화가끝난후김영주(金英珠)목사의축도로 식은오후四시경엄숙성대히 끝맞추었다 (사진은 기념대회)

在日財産搬入

百餘件申請接受

외무처에서는 그간재일조선인재산반입신청五건을 접수하여 동경연락사무소에 부송하였다는데 三개월이내로 반입될것이라한다 또 동처에서 반입신청사무를개시한이후도합一一四건을접수하였다고하는데 신청접수기일은 十二월말일까지임으로 해당자는 기일내로신청하라고한다

痲藥違反●殆半이醫師

中毒者三百、密賣者百名摘發

해방후 모든질서가혼란해진틈을 타서 마약(麻藥)밀매자수와 중독자수는 나날히격증하여 민족과국가를좀먹고있어 위정당국에서도 강력한취체를 하고있는데 경기도에서도 지난七월부터 사법권을사용하는 마약취체원을두고 강력히추진중 十七일현재 발견된중독자수는三백二십명이며 밀매용의자는 백명그리고 마약취체법으로 송청된수는 八명이며 송청수속중이七명이라는데이들의태반이 의사(醫師)들이라는바 악질의사의숙청이 크게요망되는바이다

金鳳濟公判

징役八個月言渡

배급 광목미대(廣木米袋)四만여매(시가四백만원)을 사취한 문교부관상국(觀象局)통역관 김봉제(金鳳濟)에대한공판은 十七일대법정에서 강석복(姜錫福)검찰관입회 사광욱(史光郁)심판관주심으로 개정되었는데 전기김(金)은 횡령죄로 징역八개월의 언도를받었다

新刊紹介

▽高大新聞第一號(旬刊) 高麗大學校新聞部發行

日氣豫報

北西風이불고 대체로개이겠으나 한때흐리겠다

室內裝飾 西洋家具專門 新太商會 서울鍾路一街(舊橫山) 電本一六七·二七二八

事務所移轉 下記로 移轉하였읍니다

東興 中學講義錄
將來有望한 朝鮮에서 靑少年男女들이여! 男女中學을 第一 內容이 充實한 本講義錄으로 공부(獨學)하면 中學에 못가는것을 落心말라. 누구든지 大學에도 入學할수있다.
本講義錄의內容
一、講師는 朝鮮敎育界에서 特히 署名한 先生들이 執筆함
二、內容은 文敎部 新中學敎授要目에 依하여 各科를 詳明히 編纂함
三、編輯은 獨特한 活字配置와 語句마다 解說을 붙이고, 또 漢字에는 『한글』을 받처 누구든지 알기쉽게함
四、用紙는 極上, 印刷는 鮮明 (特히 電燈없는 農村靑年들을 생각하여서)
文敎部次長、成人敎育局長、編修局長 推薦
本講義錄의現況
一、現在三八以南의自餘國民學校에서는 (校長의 許施로) 會員을 組織하고 數十名式 國民學校에서 入學하여 모두熱心히 공부하고있음
二、男女 國民學校 (三年制度 成中學)에서 本講義錄을 採擇하고있음
三、서울市內 여러中學校에서는 學生들의 全科目 敎材로서 本講義錄을 採擇하고있음
入學希望者는 本部로 來訪하여 直接 實物을 보고 入學
『入學案內』(十圓郵票同封하여 請 하기를 바람)
本講義錄은 發行責任者가 過去에 獨學과 苦學으로 애써온 쓰라린 經驗으로써 後進獨學生들을 指導하려는 純潔한 目的에서 發行함
서울市太平路 (朝鮮日報社 뒷집) 東興中學通信學部 振替서울二〇五五番

高麗洋裝專門第二期生募集
一、本科、晝夜生 願書마감十一月末 願書本校交付
서울市鳳翼洞一六一(團成社後) 電光三五六六番

本社 本局三一五番 (間直通電話)

寫眞製版 亞鉛凸版·寫眞銅版 三色版·옵셋트版 中央寫眞文化社 明洞入口·三一會館內

家具材料案內 各種 쓰기一板 其他材料一切在庫豐富 南鮮木材商會 大田府仁洞 電話249、836番

神經痛·肋膜·腹膜炎·榮養 鎭靜에는 2.5% 사루소 부로진 20cc+10A 注射

17日부터5日間 暗黑街의人生 明洞劇場

各百貨店·化粧品店 藥房에서販賣함

洗濯비누●高級品各種●工場價生產販賣 서울市中區苧洞一街九一(永樂町2) 七〇九番 五福化學工業所

高級洋菓子 永信號

梅毒 神快藥 옥도丸 及皮膚病(텔파스) 痲疾、痔疾、連珠 코病藥 서울市中區三角洞十一의二 濟蒼局
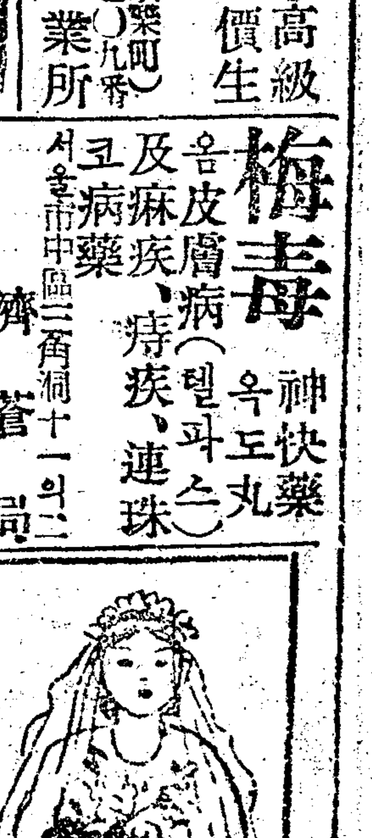
新婚禮式花環 各種徽章專門 長安禮式部 鐘路二街(長安빌딩下層) 電(3)1936